

SONDAGES ARCHEOLOGIQUES

Deux sondages archéologiques ont eu lieu sur la commune ces dernières années. L'un, en 1999, lié à l'installation du chauffage dans l'église Saint-Didier et l'autre en 2008 précédant l'aménagement urbain de la Place de la Mairie.

OPERATION DE 1999¹.

Des sondages ont été réalisés tant à l'intérieur qu'à l'extérieur de l'église. Ils ont révélé la présence, dans l'église de caveaux, ainsi que, sur l'esplanade des vestiges d'une tour à appareil en bossage. Des tessons de céramique ont montré une présence humaine vers 950 sur le site de cette butte de molasse (rien n'indique une présence humaine antérieure contrairement au site de la colline de Coussaud où l'on peut identifier une villa gallo-romaine avec mosaïque, thermes...ainsi que le prieuré de Coussaud dont l'origine est médiévale et qui aurait pris la suite d'un établissement qui pourrait remonter aux premiers temps de l'implantation du christianisme dans la région (IIe-IIIe siècle de notre ère).

¹ GOY (M.), GISCLON (J.L.) *Eglise Saint-Didier d'Alixan (Drôme)*. Document final de synthèse d'évaluation archéologique, Lyon 2001.

Localisation des sondages archéologiques d'octobre 2008.

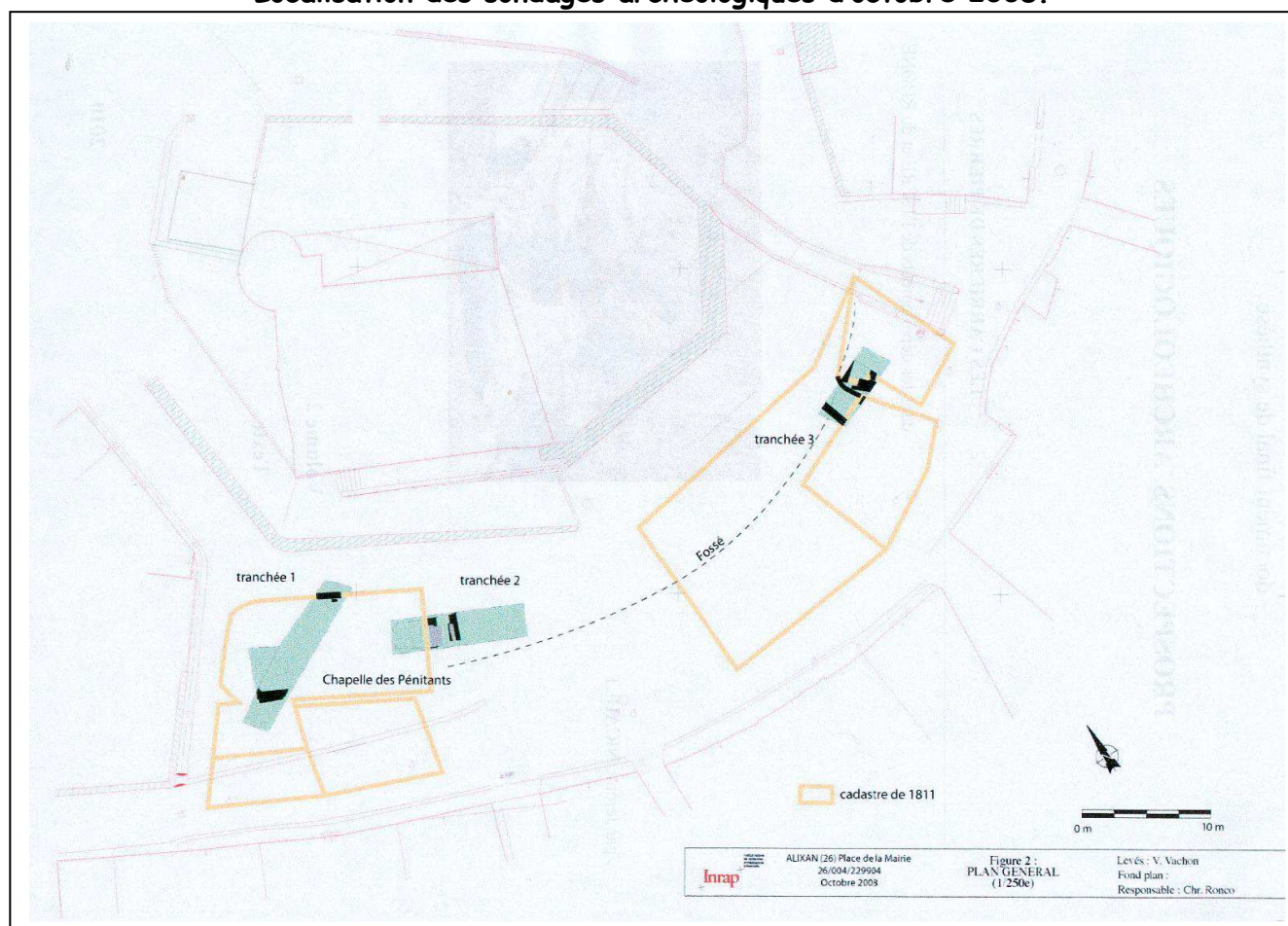

Les trois sondages réalisés sur la place de la mairie d'Alixan ont révélé la présence de constructions. Les sondages 1 et 2 ont permis de retrouver les vestiges de la chapelle des pénitents construite au XVII^e s. et démolie en 1948. Cette chapelle s'installait sur un bâti antérieur dont la nature reste indéterminée. De même, le sondage 3 met en évidence des constructions présentes sur le cadastre de 1811 et sans doute arasé au moment de la construction de la place, probablement dans la même période que la chapelle des pénitents. Le mobilier retrouvé dans les sondages ne permet pas une datation de l'installation de ce bâti, mais l'ancienne cure située à proximité (parcelle 189 du cadastre napoléonien), datée du XVI^e s. dans l'inventaire communal- nous donne une idée du contexte chronologique de ce secteur. Le fossé ceinturant la motte et encore visible dans le parcellaire (rue de la Roderie) à été retrouvé dans les sondages 2 et 3. Le mobilier recueilli dans son comblement est daté XI^e-XII^e s.

Les cadastres napoléonien et actuel montrent tout deux une lacune dans la première ceinture de bâti organisée autour du fossé au niveau de la place de la Mairie. La mise en évidence d'un bâti installé sur le comblement du fossé de la motte castrale montre en réalité la continuité du bâti ancien dans ce secteur.

² RONCO (C.), FERBER (F.) et HORRY (A.), *Rapport de diagnostic octobre 2008*, INRAP Lyon 2008.

INVENTAIRE DU MOBILIER

Sondage 2

Us. 2 (sac 1)

Datation XVIIIe-XIXe s.

Céramique "Rouge décorée" : 1 bord de jatte

Céramique «Jaune décorée » : 1 fragment d'assiette plate

Engobée glaçurée : 2 panses

Faïence fine : 1 bord (2 tessons) d'assiette

Us. 3 sup (sac 2)

Médiéval indéterminé.

Céramique à pâte grise : 2 panses

Céramique grise glaçurée : 1 fond

Céramique claire : 1 panse

Us.3 (sac 3)

Datation : XIe-XIIe s.

Céramique à pâte grise : 1 fond bombé, 1 panse avec molette et 1 anse

Sondage 3

Us. 4 (sac 4)

Datation Fin XIXe-débutXXe

Céramique claire : 3 bords de pots de fleurs

Faïence fine : 1 bord d'assiette à décor imprimé, 1 panse de bol, 1 assiette (4 tessons), 1 fond d'assiette, 1 bord non identifié, 2 panses et 1 plat à large marli

Faïence : 1 panse

Grès : 1 fond de bouteille et 1 fond de cruche

Céramique « Verte sur engobe » : 1 fond de pot de fleurs

Engobée glaçurée : 1 bord de plat, 1 bord de couvercle, 2 bords de jattes, 2 panses

Vallauris : 1 bord (5 tessons) de marmite

Us. 10/5 (sac 5)

XIXe s.

Faïence fine : 4 bords d'assiettes, 4 panses d'assiettes

Faïence « cul noir » : 1 bord d'assiette, 1 panse

« Taches brunes » : 1 anse et 7 panses

Engobée glaçurée : 2 bords d'assiettes, 1 bec tubulaire, 7 panses

« Rouge décorée » : 1 panse (2 tessons) de cruche

Vallauris : 1 panse

Kaolinitique glaçurée : 1 fond et 2 panses

Us. 6 (sac 6)

2e moitié XVIIIe s.

Faïence « cul noir » : 1 bord d'assiette

« Rouge décorée » : 1 fond de jatte et 2 panses

« Jaune décorée » : 1 fond d'écuelle à oreilles et 1 panse de cruche

Engobée glaçurée : 4 panses, 1 bord d'assiette, 1 fond de pot de chambre et 1 anse

«Taches brunes » : 11 panses et 3 anses

Céramique kaolinitique glaçurée : 1 fond de marmite, 1 fond et 2 panses

Us. 7 (sac 7)

Datation 19e

Céramique « Verte sur engobe » : 1 fond (2 tessons) de pot de chambre

Engobée glaçurée : 1 fond de faisselle et 1 bord de faisselle

Céramique de Vallauris : 1 bord (3 tessons) de poêlon

Faïence fine : 1 bord de bol et 1 panse

Porcelaine : 1 fond